

Request for Proposals Solicitud de Propuestas



Project Title / Título de Proyecto:

Life Skills Classes for Youth
Habilidades del Diario Vivir Para Jóvenes

Client / Cliente:

ONE Neighborhood Builders
66 Chaffee Street, Providence, RI 02909

Contact / Contacto:

Responses to this Request for Proposal are due Monday, April 29th 5:00PM EST to:
Las respuestas a esta Solicitud de Propuestas deben entregarse antes del lunes 29 de abril a las 5:00 p.m. hora del este, a:

Dominique Resendes
Associate Director of Community Infrastructure
Directora Asociada de Infraestructura Comunitaria
resendes@onenb.org



Table of Contents / Tabla de Contenido

1. Project Summary	1) Resumen del Proyecto
2. Background	2) Antecedentes
3. Project Overview	3) Descripción del Proyecto
4. Evaluation Process and Criteria	4) Proceso y Criterios de Evaluación
5. Application Process and Instruction	5) Proceso de Solicitud e Instrucciones

1. Project Summary / Resumen del Proyecto

ONE Neighborhood Builders (ONE|NB) & Central Providence Opportunities: A Health Equity Zone seek a qualified organization or business to provide life skills classes for youth in Central Providence that covers topics around parenting, personal finance, domestic activities, and other basic life skills.

ONE Neighborhood Builders (ONE|NB) y Central Providence Opportunities: Una Zona de Equidad de Salud busca una organización o empresa calificada para ofrecer clases de Habilidades del Diario Vivir Para Jóvenes en Providence Central que abarque temas relacionados con la crianza de los hijos, las finanzas personales, las actividades domésticas y otras habilidades básicas para vivir una vida independiente.

2. Background / Tránsito

What is Participatory Budgeting?

Participatory Budgeting is a democratic process in which community members directly decide how to spend part of a public budget. Participatory Budgeting provides community members with decision-making power over real money.

Participatory Budgeting (PB) started in Porto Alegre, Brazil, in 1989, as an anti-poverty measure, and since then it has spread to over 7,000 cities around the world, and has been used to decide budgets from states, counties, cities, housing authorities, schools, and other institutions.

¿Qué es Presupuesto Participativo?

El Presupuesto Participativo es un proceso democrático en el que los miembros de la comunidad deciden directamente cómo utilizar una parte del presupuesto público. El Presupuesto Participativo otorga a los miembros de la comunidad un poder real para tomar decisiones sobre dinero real.

El Presupuesto Participativo comenzó en Porto Alegre, Brasil, en 1989, como una medida contra la pobreza, y desde entonces se ha extendido a más de 7,000 ciudades en todo el

mundo, y se ha utilizado para decidir presupuestos en estados, condados, ciudades, autoridades de vivienda, escuelas y otras instituciones.

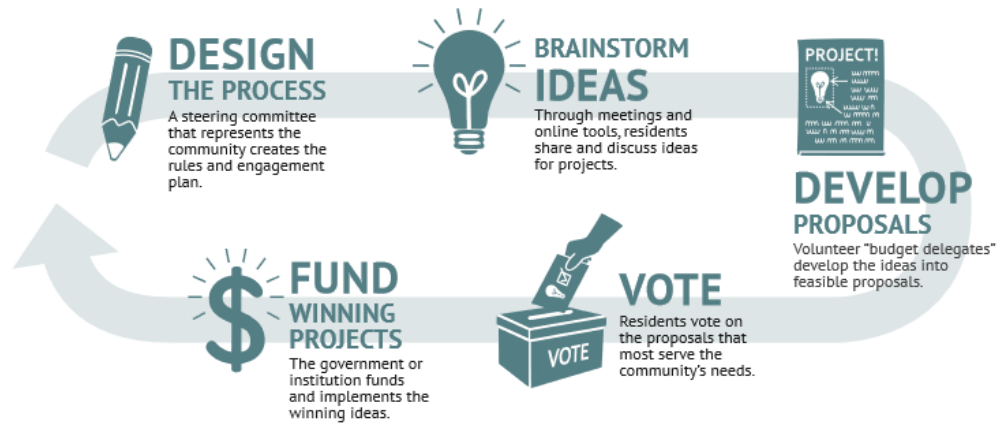

Image Credit: Participatory Budgeting Project
(Crédito de Imagen: Participatory Budgeting Project)

About the Nine Neighborhood Fund and Central Providence Opportunities: A Health Equity Zone

The Nine Neighborhood Fund is a participatory budgeting initiative funded through the Executive Office of Health and Human Services (EOHHS) and Blue Meridian Partners. From 2022-2023, the Nine Neighborhood Fund allocated \$1 million towards projects that would address community health in the nine neighborhoods of 02908 and 02909.

Nine Neighborhood Fund voting took place from June 6 – June 20 and eight projects received the most votes and will be implemented. [All eight winning projects can be found here.](#)

The Nine Neighborhood Fund is an initiative of Central Providence Opportunities: A Health Equity Zone (CPO-HEZ). CPO-HEZ is a place-based comprehensive initiative aimed at increasing economic mobility and health equity across nine neighborhoods in Central Providence. Our vision is that all residents of Central Providence will live healthy, stable lives and be empowered to impact the conditions in their community.

Sobre el Fondo de los Nueve Barrios y Oportunidades de Providence Central: Una Zona de Equidad en Salud

El Fondo de los Nueve Barrios es una iniciativa de presupuesto participativo financiada a través de la Oficina Ejecutiva de Salud y Servicios Humanos (EOHHS) y Blue Meridian Partners. Desde 2022-2023, el Fondo de Nueve Vecindarios asignó \$1 millón para proyectos que abordarían la salud comunitaria en los nueve vecindarios de 02908 y 02909.

La votación del Fondo de los Nueve Barrios tomó lugar del 6 de junio al 20 de junio del 2023 y ocho proyectos recibieron la mayoría de los votos y serán implementados. [Todos los proyectos ganadores se pueden encontrar aquí.](#)

El Fondo de los Nueve Barrios es una iniciativa de *Central Providence Opportunities: Una Zona de Equidad* en Salud (CPO-HEZ). CPO-HEZ es una iniciativa basada en un área geográfica, para aumentar la movilidad económica y la equidad en salud en nueve barrios de Central Providence. Nuestra visión es que todos los residentes de Central Providence vivirán vidas saludables y estables, y estarán empoderados para impactar las condiciones en su comunidad.

3. Project Overview

This project will offer a weekly life skills class built on a curriculum around raising children, managing personal finances, and taking care of one's home. These classes will be free and accessible to anyone under 24 in the 02908 and 02909 zip codes. The text on the Nine Neighborhood Fund Ballot is provided below:

Life Skills Classes for Youth will provide classes for youth that discuss skills around parenting, personal finance, domestic activities, and other basic life skills.

Descripción del Proyecto

Este proyecto ofrecerá clases semanal de habilidades para la vida basada en un plan de estudios sobre la crianza de los hijos, la gestión de las finanzas personales y el cuidado del hogar. Esta clases será gratuita y accesible para cualquier persona menor de 24 años en los códigos postales 02908 y 02909. El texto en la boleta del Fondo de Nueve Vecindarios se proporciona a continuación:

Las clases de habilidades para la vida para jóvenes ofrecerán clases para jóvenes que aborden habilidades relacionadas con la crianza de los hijos, las finanzas personales, las actividades domésticas y otras habilidades básicas para la vida.

Statement of Need

Many youths are thrust into adulthood before they are ready, due to unexpected pregnancies, unstable home lives, and financial instability. These classes would serve those youth by providing the education that regular school does not, like how to care for infants, how to manage personal finances, and how to take care of their homes. This would allow young people to live more independent lives that allow them to pursue their goals while also sustaining their own families.

Declaración de Necesidad

Muchos jóvenes se ven lanzados a la adultez antes de estar preparados, debido a embarazos inesperados, entornos familiares inestables e inestabilidad financiera. Este programa serviría a esos jóvenes proporcionando la educación que la escuela regular no ofrece, como aprender a cuidar de bebés, cómo manejar las finanzas personales y cómo cuidar de sus hogares. Esto permitiría a los jóvenes llevar vidas más independientes que les permitan perseguir sus sueños mientras sostienen a sus propias familias.

Scope of Work

ONE Neighborhood Builders seeks an organization or business to develop or purchase a curriculum for, and implement, life skills classes for youth 24 or younger living in Central Providence. This scope of work will include:

- Purchasing or building a curriculum that focuses on topics including communication skills, financial capability, parenting, personal finance, domestic activities, social relationships, and other basic life skills
 - This may include bringing in relevant presenters related to topics within the curriculum
- Recruiting 30 young people in Central Providence to participate in the life skills course
- Administer life skills classes over 12 weeks (about 3 months)
- Coordinate take-home materials that participants can keep with them following the classes

Ámbito del Trabajo

ONE Neighborhood Builders busca una organización o empresa para desarrollar o adquirir un plan de estudios y poner en marcha clases de habilidades del diario vivir dirigida a jóvenes de 24 años o menos que vivan en Providence Central. Este alcance de trabajo incluirá:

- Adquisición o desarrollo de un plan de estudios que se centre en temas como habilidades de comunicación, capacidad financiera, crianza de los hijos, finanzas personales, actividades domésticas, relaciones sociales y otras habilidades básicas para la vida.
- Esto puede incluir la participación de presentadores relevantes relacionados con los temas dentro del plan de estudios.
- Reclutar a 30 jóvenes en Providence Central para participar en el programa.
- Administrar las clases de habilidades del diario vivir durante 12 semanas.
- Coordinar materiales para llevar a casa que los participantes puedan conservar después de las clases.

Budget

This project has a maximum budget of \$27,000. The Preliminary Budget for this project has been created by Project Delegates during the Proposal Development Proposal phase and can be seen below. Organizations and businesses responding to this RFP may propose reallocations of the proposed budget if invited to the next phase of the RFP selection process.

Programmatic projects have an additional 10% cost overflow built-in which cannot be incorporated as part of the proposed budget.

Awardees may not spend funds on items outside the stated budget without prior approval from ONE Neighborhood Builders. Please see Addendum A for a complete list of non-allowable expenditures.

Presupuesto

Este proyecto tiene un presupuesto máximo de \$27,000. El Presupuesto Preliminar para este proyecto ha sido creado por los delegados del Proyecto durante la fase de Desarrollo de Propuestas y se puede ver a continuación. Las organizaciones y empresas que respondan a esta Solicitud de Propuestas (RFP, por sus siglas en inglés) pueden proponer reasignaciones del presupuesto propuesto si se le invita a la siguiente fase del proceso de selección de la RFP.

Los proyectos programáticos tienen un sobrecosto adicional del 10% incorporado que no se puede incluir como parte del presupuesto propuesto.

Los beneficiarios no pueden gastar fondos en ítems fuera del presupuesto declarado sin la aprobación previa de ONE Neighborhood Builders. Consulte el Apéndice A para obtener una lista completa de gastos no permitidos.

Item (Artículo)	Quantity (Cantidad)	Cost per item (Costo por artículo)	Total Cost (Costo total)
Instructor time and curriculum development <i>Tiempo del instructor y desarrollo del plan de estudios</i>	2	\$500/class (curso)	\$12,000
Take-home materials for students <i>Materiales para llevar a casa por estudiantes</i>	30	\$150	\$4,500
Meeting costs (can include space rental, refreshments, supplies, etc.) <i>Costos de reunión (puede incluir alquiler de espacio, refrigerios, suministros, etc.)</i>			\$7,800
Program Administration <i>Administración del programa</i>		10%	\$2,700
Total			\$27,000

4. Evaluation Process and Criteria

CPO-HEZ will convene a subcommittee with representation from residents, nonprofit partners, relevant municipal agencies, and ONE Neighborhood Builders, the backbone agency of CPO-HEZ.

Project subcommittees will review all complete proposals and expects to evaluate each proposal using the following criteria.

Proceso y Criterios de Evaluación

CPO-HEZ convocará a un subcomité con representación de residentes, socios sin fines de lucro, agencias municipales relevantes y ONE Neighborhood Builders, la agencia principal de CPO-HEZ.

Los subcomités del proyecto revisarán todas las propuestas completas y esperan evaluar cada propuesta utilizando los siguientes criterios.

Criteria Area <i>Área de Criterios</i>	Proposal Demonstrates <i>La Propuesta Demuestra</i>	Maximum Score per Category <i>Puntuación Máxima por Categoría</i>
Completeness <i>Compleitud</i>	All specified application components are included in the correct format and all questions have been addressed. <i>Todos los componentes especificados en la solicitud están incluidos en el formato correcto y se han abordado todas las preguntas.</i>	10 points 10 puntos
Community Involvement <i>Participación Comunitaria</i>	Evidence that community will be equitably involved in the design and leadership of project implementation. <i>Evidencia de que la comunidad participará de manera equitativa en el diseño y liderazgo de la implementación del proyecto.</i>	25 points 25 puntos

<p>Health Equity Alignment</p> <p><i>Alineación con la Equidad en Salud</i></p>	<p>Clear articulation and clear demonstration of serving BIPOC residents of 02908 and 02909.</p> <p><i>Articulación clara y demostración evidente de servir a residentes de BIPOC (negros, indígenas y personas de color) del 02908 y 02909.</i></p>	<p>30 points</p> <p>30 puntos</p>
<p>Capacity, Readiness, and Impact</p> <p><i>Capacidad, Preparación e Impacto</i></p>	<p>Clear demonstration of ability and capacity to conduct all activities and actions of project implementation within the timeline.</p> <p>Ability to conduct project activities in a way that will maximize impact</p> <p>Evidence of relevant experience to complete all aspects of project.</p> <p><i>Demostración clara de la capacidad para realizar todas las actividades y acciones de la implementación del proyecto dentro del cronograma.</i></p> <p><i>Capacidad para realizar las actividades del proyecto para maximizar el impacto.</i></p> <p><i>Evidencia de experiencia relevante para completar todos los aspectos del proyecto.</i></p>	<p>25 points</p> <p>25 puntos</p>
<p>Sustainability</p> <p><i>Sostenibilidad</i></p>	<p>The applicant has shown the potential to achieve long-term change beyond the performance period's end.</p>	<p>10 points</p> <p>10 puntos</p>

	<p><i>El solicitante ha demostrado el potencial para lograr un cambio a largo plazo más allá del final del período de rendimiento.</i></p>	
--	--	--

Selected organizations will be invited to participate in an interview with subcommittee members.

If RFP responses received do not meet the standard of subcommittees the Nine Neighborhood Fund reserves the right to re-release the RFP or advance a different procurement strategy.

Las organizaciones con las puntuaciones más altas serán invitadas a participar en una entrevista con los miembros del subcomité.

Si las respuestas a la Solicitud de Propuestas (RFP, por sus siglas en inglés) no cumplen con el estándar del subcomité, el Fondo de los Nueve Barrios se reserva el derecho de volver a publicar la RFP o avanzar hacia una estrategia de adquisición diferente.

5. Application Process and Instructions

This project was designed by Project Delegates of the Nine Neighborhood Fund Initiative. The Nine Neighborhood Fund is looking for an implementor who will execute the project in line with this vision in a timely manner.

Proceso de solicitud e instrucciones

Este proyecto fue diseñado por los delegados del Proyecto de la Iniciativa del Fondo de los Nueve Barrios. El Fondo de los Nueve Barrios busca un ejecutor que realice el proyecto según esta visión.

Timeline / Cronograma	Activities / Actividades
<p><i>Kick-off</i> April - May</p> <p><i>Inicio</i> Abril - Mayo</p>	<ol style="list-style-type: none"> 1) April 5: RFP Published 2) April 16th and April 25th: Information Sessions 3) April 29th: Applications due to ONE NB 4) Review and selection of proposals 5) Applicants notified of final decisions 6) Contracts signed <ol style="list-style-type: none"> 1. <i>Publicación de la Solicitud de Propuestas (RFP)</i> 2. <i>Sesiones informativas</i> 3. <i>Fecha límite para las solicitudes en ONE NB</i> 4. <i>Revisión y selección de propuestas</i>

	<p>5. <i>Notificación a los solicitantes de decisiones finales</i></p> <p>6. <i>Firma de contratos</i></p>
<p>Phase 1 May- June</p> <p><i>Fase 1</i> <i>Mayo – Junio</i></p>	<p>1) Action Planning</p> <ol style="list-style-type: none"> a) Developing cross-organizational teams with residents b) Develop plans of implementation and evaluation structure c) Compliance and technical assistance <p><i>1. Planificación de Acciones</i></p> <ol style="list-style-type: none"> <i>a. Desarrollar equipos interorganizacionales con residentes</i> <i>b. Elaborar planes de implementación y estructura de evaluación</i> <i>c. Cumplimiento y asistencia técnica</i>
<p>Phase 2 June - December</p> <p><i>Fase 2</i> <i>Junio - Diciembre</i></p>	<p>1) Action plan implementation: Providing services, engaging communities</p> <p>2) Monthly project team meetings</p> <p>3) Midpoint progress reports</p> <p>4) Technical assistance</p> <p><i>1) Implementación de servicios, participación de comunidades</i></p> <p><i>2) Reuniones mensuales del equipo del proyecto</i></p> <p><i>3) Informes de progreso a mitad de camino</i></p> <p><i>4) Asistencia técnica</i></p>
<p>Phase 3 December 2024</p> <p><i>Fase 3</i> <i>Diciembre 2024</i></p>	<p>1) Completion of project implementation</p> <p>2) Final reports</p> <p>3) Sustainability planning</p> <p><i>1) Conclusión de la implementación del proyecto</i></p> <p><i>2) Informes finales</i></p> <p><i>3) Planificación de sostenibilidad</i></p>

To answer questions related to Nine Neighborhood Fund Requests for Proposals, we will hold information sessions on the following dates:

- Tuesday April 16th from 12pm-1:00pm via Zoom
- Thursday, April 25th from 4:30pm-5:30pm via Zoom

Applicants can also schedule a time to meet with CPO-HEZ staff 1:1 to answer questions.

Submit responses to the application questions attached to this RFP by 5:00PM EST on April 29th, to Dominique Resendes, Associate Director of Community Infrastructure, at resendes@onenb.org

Applicants can respond to the Request for Proposals in Spanish or English.

Para responder a preguntas relacionadas con las Solicitudes de Propuestas del Fondo del Vecindario Nueve, llevaremos a cabo sesiones informativas en las siguientes fechas:

- Martes, 16 de abril de 12 p. m. a 1:00 p.m. a través de Zoom
- Jueves, 25 de abril de 4:30 p.m. a 5:30 p.m. a través de Zoom

Los solicitantes también pueden programar tiempo para reunirse con el personal de CPO-HEZ uno a uno para responder preguntas.

Envíe las respuestas a las preguntas de la aplicación adjuntas a esta Solicitud de Propuestas antes de las 5:00 p. m. hora del este del 29 de abril de 2024, a Dominique Resendes, Directora Asociada de Infraestructura Comunitaria, a resendes@onenb.org.

Los solicitantes pueden responder a la Solicitud de Propuestas en español o inglés.

ADDENDUM A:

Disallowable Uses of HSTP Funds for Participatory Budgeting

EOHHS requires that HSTP incentive funds **will not** be used for specific expenditures as outlined below. These non-allowable expenditures have been developed in alignment with Section 2 CFR 200 which outlines Financial Management and Internal Control Requirements for receipt, tracking and use of federal funds by non-Federal awardees. EOHHS will vet projects before they are voted on by the community to ensure that they meet the requirements of allowable expenditures.

General Disallowable Uses

Expenditures cannot include the following:

- Alcoholic beverages
- Medical Marijuana
- Certain Capital expenditures (unless approved in advance by EOHHS) *See guidance below
- Credit Card Payments
- Debt restructuring and bad debt
- Student Loan Repayment
- Defense and prosecution of criminal and civil proceedings, and claims
- Donations, fund raising, and investment management costs
- Fines and penalties
- Goods or services for personal use, including but not limited to entertainment, gift cards or other cash equivalents
- Idle facilities and idle capacity
- Insurance and indemnification
- Licenses (drivers, professional or vocational)
- Lobbying
- Memberships and subscription costs

Duplication Disallowable Uses

HSTP funding cannot substitute, duplicate, or replace services or goods that are available through other state or federal programs (e.g., Supplemental Nutrition Assistance Program (SNAP), SNAP Nutritional Education (SNAP-Ed), the Special Supplemental Nutrition Program

for Women, Infants, and Children (WIC) or other RI Medicaid MCO and FFS (wrap) Covered Services. Potential areas of duplication include, but are not limited to:

- RI Medicaid Covered Services.
- Services that are duplicative of services a member is already receiving or services where other funding sources are available such as services that a Medicaid beneficiary is eligible for, and able to receive from a federal agency, or another state agency. In certain cases, a beneficiary may not be “able to” access certain programs and thus HSTP funds may be utilized. Such cases may include, but are not limited to, situations where:
 - A program has run out of funds or lacks capacity (e.g., organization does not have the resources to assist with additional enrollment)
 - There is delayed access to services or goods (e.g., wait list, waiting for a determination on eligibility and availability).

While HSTP funds cannot duplicate federal or state benefits or services, they can supplement such programs.

Capital Expenditures Guidance

HSTP funds made available through the PB process may not be used to fund capital expenditures that generate revenue for a private entity or entities (e.g., renovation or expansion of a private business). Capital expenditures for public benefit will be allowable. EOHHS will be available throughout the process to advise on allowable and disallowable capital expenditures and will vet projects before they are voted on by the community to ensure that they meet the requirements for capital expenditures.