

Request for Proposals Solicitud de Propuestas



Project Title / Título de Proyecto:

Central Providence Soccer for Youth / Futbol Para Jóvenes de Providence Central

Client / Cliente:

ONE Neighborhood Builders
66 Chaffee Street, Providence, RI 02909

Contact:

Responses to this Request for Proposal are due Monday, April 29th, 5:00PM EST to:
Las respuestas a esta Solicitud de Propuestas deben entregarse el lunes 29 de abril de 2024, a las 5:00 p.m. hora del este, a:

Dominique Resendes
Associate Director of Community Infrastructure
Directora Asociada de Infraestructura Comunitaria
resendes@onenb.org



Table of Contents

1. Project Summary	1) Resumen del Proyecto
2. Background	2) Antecedentes
3. Project Overview	3) Descripción del Proyecto
4. Evaluation Process and Criteria	4) Proceso y Criterios de Evaluación
5. Application Process and Instruction	5) Proceso de Solicitud e Instrucciones

1. Project Summary

ONE Neighborhood Builders (ONE|NB) & Central Providence Opportunities: A Health Equity Zone seeks a qualified organization or business to offer recreational soccer opportunities for local youth in Central Providence.

Resumen de Proyecto

ONE Neighborhood Builders (ONE|NB) y Central Providence Opportunities: Una Zona de Equidad en Salud busca una organización o empresa calificada para ofrecer oportunidades recreativas de fútbol para jóvenes locales en Central Providence.

2. Background

What is Participatory Budgeting?

Participatory Budgeting is a democratic process in which community members directly decide how to spend part of a public budget. Participatory Budgeting provides community members with decision-making power over real money.

Participatory Budgeting (PB) started in Porto Alegre, Brazil, in 1989, as an anti-poverty measure, and since then it has spread to over 7,000 cities around the world, and has been used to decide budgets from states, counties, cities, housing authorities, schools, and other institutions.

Trasfondo

¿Qué es Presupuesto Participativo?

El Presupuesto Participativo es un proceso democrático en el que los miembros de la comunidad deciden directamente cómo gastar una parte del presupuesto público. El Presupuesto Participativo otorga a los miembros de la comunidad un poder real de toma de decisiones sobre dinero real.

El Presupuesto Participativo comenzó en Porto Alegre, Brasil, en 1989, como una medida contra la pobreza, y desde entonces se ha extendido a más de 7,000 ciudades en todo el

mundo, y se ha utilizado para decidir presupuestos en estados, condados, ciudades, autoridades de vivienda, escuelas y otras instituciones.

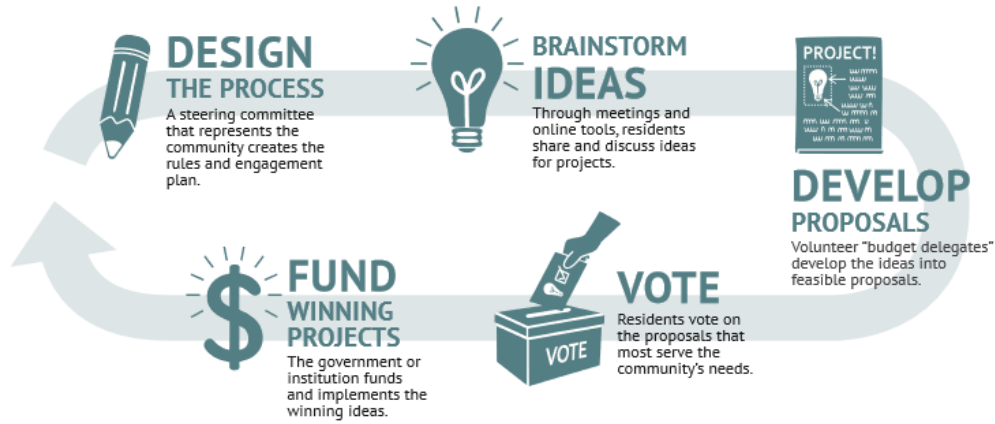

Image Credit: Participatory Budgeting Project
(Crédito de imagen: Participatory Budgeting Project)

About the Nine Neighborhood Fund and Central Providence Opportunities: A Health Equity Zone

The Nine Neighborhood Fund is a participatory budgeting initiative funded through the Executive Office of Health and Human Services (EOHHS) and Blue Meridian Partners. From 2022-2023, the Nine Neighborhood Fund allocated \$1 million towards projects that would address community health in the nine neighborhoods of 02908 and 02909.

Nine Neighborhood Fund voting took place from June 6 – June 20 and eight projects received the most votes and will be implemented. [All eight winning projects can be found here.](#)

The Nine Neighborhood Fund is an initiative of Central Providence Opportunities: A Health Equity Zone (CPO-HEZ). CPO-HEZ is a place-based comprehensive initiative aimed at increasing economic mobility and health equity across nine neighborhoods in Central Providence. Our vision is that all residents of Central Providence will live healthy, stable lives and be empowered to impact the conditions in their community.

Sobre el Fondo de los Nueve Barrios y Oportunidades de Providence Central: Una Zona de Equidad en Salud

El Fondo de los Nueve Barrios es una iniciativa de presupuesto participativo financiada a través de la Oficina Ejecutiva de Salud y Servicios Humanos (EOHHS) y Blue Meridian Partners. Desde 2022-2023, el Fondo de Nueve Vecindarios asignó \$1 millón para proyectos que abordarían la salud comunitaria en los nueve vecindarios del 02908 y 02909.

La votación del Fondo de los Nueve Barrios tuvo lugar del 6 de junio al 20 de junio y ocho proyectos recibieron la mayoría de los votos y serán implementados. [Todos los proyectos ganadores se pueden encontrar aquí.](#)

El Fondo de los Nueve Barrios es una iniciativa de *Central Providence Opportunities: Una Zona de Equidad en Salud (CPO-HEZ)*. CPO-HEZ es una iniciativa basada en el lugar geográfico asignado para aumentar la movilidad económica y la equidad en salud en nueve barrios en Providence Central. Nuestra visión es que todos los residentes de Central Providence vivirán vidas saludables y estables, y estarán empoderados para impactar las condiciones en su comunidad.

3. Project Overview

This project will provide opportunities for at least 50 Central Providence youth to play recreational soccer. The language on the Nine Neighborhood Ballot can be found below:

Central Providence Soccer for Youth will expand the accessibility of soccer-playing to more local youth in Central Providence, by providing free access to equipment, outdoor space, and coaching.

Descripción del Proyecto

Este proyecto proporcionará oportunidades para que al menos 50 jóvenes de Central Providence jueguen al fútbol recreativo. El texto en la boleta del Fondo de Nueve Vecindarios se puede encontrar a continuación:

Fútbol para Jóvenes de Central Providence ampliará la accesibilidad del fútbol a más jóvenes locales en Central Providence, al proporcionar acceso gratuito a equipamiento, espacio al aire libre y entrenamiento.

Statement of Need

Young people who live in Central Providence are interested in having more opportunities to participate in free recreational soccer. This project will benefit young people who are interested in playing soccer but do not have the means to enroll in competitive soccer leagues or soccer camps. The project will promote the health and well-being of young people by offering them an opportunity to get outside, grow their team-building skills, and gain confidence. Student athletes would receive snacks, equipment, and coaching free of charge.

Declaración de Necesidad

Los jóvenes que viven en Central Providence están interesados en tener más oportunidades para participar en fútbol recreativo gratuito. Este proyecto beneficiará a los adolescentes locales que están interesados en jugar al fútbol pero que no tienen los medios para inscribirse en ligas de fútbol competitivas o campamentos de fútbol. El proyecto promoverá la salud y el bienestar de los jóvenes al ofrecerles la oportunidad de salir al aire libre, desarrollar sus habilidades para trabajar en equipo y ganar confianza. Los estudiantes atletas recibirían refrigerios, equipamiento y entrenamiento de forma gratuita.

Scope of Work

ONE Neighborhood Builders seeks an organization or business to implement the Central Providence Soccer for Youth Program. This would include:

- Identifying outdoor space for young people who live in 02908 and 02909 to play soccer, including local parks
- Recruit coaches to support youth soccer players who could include parents and other local adults
- Recruit at least 50 young people to participate
- Coordinate opportunities for young people to participate in recreational soccer
 - This could include hosting soccer clinics, recreational tournaments, etc.
 - Ensure young people participating have refreshments and access to equipment

Ámbito del Trabajo

ONE Neighborhood Builders busca una organización o empresa para implementar el Programa de Fútbol para Jóvenes de Central Providence. Esto incluiría:

- Identificar espacios al aire libre para que los jóvenes que viven en 02908 y 02909 jueguen al fútbol, incluyendo parques locales.
- Reclutar entrenadores para apoyar a los jugadores de fútbol juvenil, que podrían incluir padres y otros adultos locales.
- Reclutar al menos 50 jóvenes para participar.
- Coordinar oportunidades para que los jóvenes participen en fútbol recreativo
 - Esto podría incluir la realización de clínicas de fútbol, torneos recreativos, etc.
 - Garantizar que los jóvenes que participen tengan refrigerios y acceso a equipamiento.

Budget

This project has a maximum budget of \$27,000. The Preliminary Budget for this project has been created by Project Delegates during the Proposal Development Proposal phase and can be seen below. Organizations and businesses responding to this RFP (Requests for Proposals) may propose reallocations of the proposed budget if invited to the next phase of the RFP selection process.

Programmatic projects have an additional 10% cost overflow built-in which cannot be incorporated as part of the proposed budget.

Awardees may not spend funds on items outside the stated budget without prior approval from ONE Neighborhood Builders. Please see Addendum A for a complete list of non-allowable expenditures.

Presupuesto

Este proyecto tiene un presupuesto máximo de \$27,000. El Presupuesto Preliminar para este proyecto ha sido creado por los delegados del Proyecto durante la fase de Desarrollo de Propuestas y se puede ver a continuación. Las organizaciones y empresas que respondan a esta Solicitud de Propuestas (RFP, por sus siglas en inglés) pueden proponer reasignaciones del presupuesto propuesto si se le invita a la siguiente fase del proceso de selección de la RFP.

Los proyectos programáticos tienen un sobrecosto adicional del 10% incorporado que no se puede incluir como parte del presupuesto propuesto.

Los beneficiarios no pueden gastar fondos en ítems fuera del presupuesto declarado sin la aprobación previa de ONE Neighborhood Builders. Consulte el Apéndice A para obtener una lista completa de gastos no permitidos.

Item / Artículo	Total Cost / Costo Total
Program Supplies <i>Suministros del Programa</i>	\$6,000
Stipends for coaches <i>Estipendios para entrenadores</i>	\$10,000
Refreshments <i>Refrigerios</i>	\$3,300
Marketing <i>Mercadeo</i>	\$1,000
Program Administration <i>Administración del Programa</i>	\$6,700
Total	\$27,000

4. Evaluation Process and Criteria

CPO-HEZ will convene a subcommittee with representation from residents, nonprofit partners, relevant municipal agencies, and ONE Neighborhood Builders, the backbone agency of CPO-HEZ.

Project subcommittees will review all complete proposals and expects to evaluate each proposal using the following criteria.

Proceso y Criterios de Evaluación

CPO-HEZ convocará a un subcomité con representación de residentes, socios sin fines de lucro, agencias municipales relevantes y ONE Neighborhood Builders, la agencia principal de CPO-HEZ.

Los subcomités del proyecto revisarán todas las propuestas completas y esperan evaluar cada propuesta utilizando los siguientes criterios.

Criteria Area <i>Área de Criterios</i>	Proposal Demonstrates <i>La Propuesta Demuestra</i>	Maximum Score per Category <i>Puntuación Máxima por Categoría</i>
Completeness <i>Compleitud</i>	All specified application components are included in the correct format and all questions have been addressed. <i>Todos los componentes especificados en la solicitud están incluidos en el formato correcto y se han abordado todas las preguntas.</i>	10 points 10 puntos
Community Involvement <i>Participación Comunitaria</i>	Evidence that community will be equitably involved in the design and leadership of project implementation. <i>Evidencia de que la comunidad participará de manera equitativa en el diseño y liderazgo de la implementación del proyecto.</i>	25 points 25 puntos
Health Equity Alignment <i>Alineación con la Equidad en Salud</i>	Clear articulation and clear demonstration of serving BIPOC residents of 02908 and 02909. <i>Articulación clara y demostración evidente de servir a residentes de BIPOC (negros, indígenas y personas de color) de 02908 y 02909.</i>	30 points 30 puntos
Capacity, Readiness, and Impact <i>Capacidad, Preparación e Impacto</i>	Clear demonstration of ability and capacity to conduct all activities and actions of project implementation within the timeline.	25 points 25 puntos

	<p>Ability to conduct project activities in a way that will maximize impact</p> <p>Evidence of relevant experience to complete all aspects of project.</p> <p><i>Demostración clara de la capacidad para realizar todas las actividades y acciones de la implementación del proyecto dentro del cronograma.</i></p> <p><i>Capacidad para realizar las actividades del proyecto para maximizar el impacto.</i></p> <p><i>Evidencia de experiencia relevante para completar todos los aspectos del proyecto.</i></p>	
<p>Sustainability</p> <p><i>Sostenibilidad</i></p>	<p>The applicant has shown the potential to achieve long-term change beyond the performance period's end.</p> <p><i>El solicitante ha demostrado el potencial para lograr un cambio a largo plazo más allá del final del período de rendimiento.</i></p>	<p>10 points</p> <p>10 puntos</p>

Top scoring organizations will be invited to participate in an interview with subcommittee members.

If RFP responses received do not meet the standard of subcommittees the Nine Neighborhood Fund reserves the right to re-release the RFP or advance a different procurement strategy.

Las organizaciones con las puntuaciones más altas serán invitadas a participar en una entrevista con los miembros del subcomité.

Si las respuestas a la Solicitud de Propuestas (RFP, por sus siglas en inglés) no cumplen con el estándar del subcomité, el Fondo de los Nueve Barrios se reserva el derecho de volver a publicar la RFP o avanzar hacia una estrategia de adquisición diferente.

5. Application Process and Instructions

This project was designed by Project Delegates of the Nine Neighborhood Fund Initiative. The Nine Neighborhood Fund is looking for an implementor who will execute the project in line with this vision in a timely manner.

Este proyecto fue diseñado por los delegados del Proyecto de la Iniciativa del Fondo de los Nueve Barrios. El Fondo de los Nueve Barrios busca un ejecutor que realice el proyecto según esta visión.

Timeline / Cronograma	Activities / Actividades
<p><i>Kick-off</i> April – May 2024</p> <p><i>Inicio</i> Abril – Mayo del 2024</p>	<ol style="list-style-type: none"> 1) April 5th: RFP Published 2) April 16th and April 25th RFP Office Hours 3) April 29th: Applications due to ONE NB 4) Review and selection of proposals 5) Applicants notified of final decisions 6) Contracts signed <ol style="list-style-type: none"> 1) 20 de noviembre: Publicación de la Solicitud de Propuestas (RFP) 2) 28 de noviembre, 30 de noviembre, 6 de diciembre: Sesiones informativas 3) 15 de diciembre: Fecha límite para las solicitudes en ONE NB 4) Revisión y selección de propuestas 5) Notificación a los solicitantes de decisiones finales 6) Firma de contratos
<p><i>PHASE 1</i> April – June 2024</p> <p><i>FASE 1</i> April – Junio del 2024</p>	<ol style="list-style-type: none"> 1) Action Planning <ol style="list-style-type: none"> a) Developing cross-organizational teams with residents b) Develop plans of implementation and evaluation structure c) Compliance and technical assistance <ol style="list-style-type: none"> 1) Planificación de Acciones <ol style="list-style-type: none"> a) Desarrollar equipos interorganizacionales con residentes

	<p><i>b) Elaborar planes de implementación y estructura de evaluación</i></p> <p><i>c) Cumplimiento y asistencia técnica</i></p>
<p>Phase 2 June 2024 – June 2025</p> <p><i>Fase 2</i> <i>Junio del 2024 - Junio del 2025</i></p>	<p>1) Action plan implementation: Providing services, engaging communities</p> <p>2) Monthly project team meetings</p> <p>3) Midpoint progress reports</p> <p>4) Technical assistance</p> <p><i>1) Prestación de servicios, participación de comunidades</i></p> <p><i>2) Reuniones mensuales del equipo del proyecto</i></p> <p><i>3) Informes de progreso a mitad de camino</i></p> <p><i>4) Asistencia técnica</i></p>
<p>Phase 3 July 2025</p> <p><i>Fase 3</i> <i>Julio del 2025</i></p>	<p>1) Completion of project implementation</p> <p>2) Final reports</p> <p>3) Sustainability planning</p> <p><i>1) Conclusión de la implementación del proyecto</i></p> <p><i>2) Informes finales</i></p> <p><i>3) Planificación de sostenibilidad</i></p>

To answer questions related to Nine Neighborhood Fund Requests for Proposals, we will hold information sessions on the following dates:

- Tuesday, April 16th from 12-1pm via Zoom
- Thursday, April 25th from 4:30-5:30pm via Zoom

Submit responses to the application questions attached to this RFP by 5:00PM EST on Monday, April 29, to Dominique Resendes, Associate Director of Community Infrastructure, at resendes@onenb.org

Applicants can respond to the Request for Proposals in Spanish or English.

Para responder a preguntas relacionadas con las Solicitudes de Propuestas del Fondo del Vecindario Nueve, llevaremos a cabo sesiones informativas en las siguientes fechas:

- Martes, 16 de abril de 12 p. m. a 1:00 p.m. a través de Zoom
- Jueves, 25 de abril de 4:30 p.m. a 5:30 p.m. a través de Zoom

Envíe las respuestas a las preguntas de la aplicación adjuntas a esta Solicitud de Propuestas antes de las 5:00 p.m. hora del este del 29 de abril de 2024, a Dominique Resendes, Directora Asociada de Infraestructura Comunitaria, a resendes@onenb.org.

Los solicitantes pueden responder a la Solicitud de Propuestas en español o inglés.

ADDENDUM A:

Disallowable Uses of HSTP Funds for Participatory Budgeting

EOHHS requires that HSTP incentive funds **will not** be used for specific expenditures as outlined below. These non-allowable expenditures have been developed in alignment with Section 2 CFR 200 which outlines Financial Management and Internal Control Requirements for receipt, tracking and use of federal funds by non-Federal awardees. EOHHS will vet projects before they are voted on by the community to ensure that they meet the requirements of allowable expenditures.

General Disallowable Uses

Expenditures cannot include the following:

- Alcoholic beverages
- Medical Marijuana
- Certain Capital expenditures (unless approved in advance by EOHHS) *See guidance below
- Credit Card Payments
- Debt restructuring and bad debt
- Student Loan Repayment
- Defense and prosecution of criminal and civil proceedings, and claims
- Donations, fund raising, and investment management costs
- Fines and penalties
- Goods or services for personal use, including but not limited to entertainment, gift cards or other cash equivalents
- Idle facilities and idle capacity
- Insurance and indemnification
- Licenses (drivers, professional or vocational)
- Lobbying
- Memberships and subscription costs

Duplication Disallowable Uses

HSTP funding cannot substitute, duplicate, or replace services or goods that are available through other state or federal programs (e.g., Supplemental Nutrition Assistance Program (SNAP), SNAP Nutritional Education (SNAP-Ed), the Special Supplemental Nutrition Program

for Women, Infants, and Children (WIC) or other RI Medicaid MCO and FFS (wrap) Covered Services. Potential areas of duplication include, but are not limited to:

- RI Medicaid Covered Services.
- Services that are duplicative of services a member is already receiving or services where other funding sources are available such as services that a Medicaid beneficiary is eligible for, and able to receive from a federal agency, or another state agency. In certain cases, a beneficiary may not be “able to” access certain programs and thus HSTP funds may be utilized. Such cases may include, but are not limited to, situations where:
 - A program has run out of funds or lacks capacity (e.g., organization does not have the resources to assist with additional enrollment)
 - There is delayed access to services or goods (e.g., wait list, waiting for a determination on eligibility and availability).

While HSTP funds cannot duplicate federal or state benefits or services, they can supplement such programs.

Capital Expenditures Guidance

HSTP funds made available through the PB process may not be used to fund capital expenditures that generate revenue for a private entity or entities (e.g., renovation or expansion of a private business). Capital expenditures for public benefit will be allowable. EOHHS will be available throughout the process to advise on allowable and disallowable capital expenditures and will vet projects before they are voted on by the community to ensure that they meet the requirements for capital expenditures.