

Request for Proposals Solicitud de Propuestas



Project Title / Título del Proyecto:

Bike Repair and Distribution / Reparación y Distribución de Bicicletas

Client / Clientes:

ONE Neighborhood Builders
66 Chaffee Street, Providence, RI 02909

Contact / Contacto:

Responses to this Request for Proposal are due Friday, December 15, 2023, 11:59PM EST to:
Las respuestas a esta Solicitud de Propuestas deben presentarse antes del viernes 15 de diciembre de 2023, a las 11:59 PM, hora estándar del este, a:

Dominique Resendes

Associate Director of Community Infrastructure
Directora Asociada de Infraestructura Comunitaria
resendes@onenb.org



Table of Contents

1. Project Summary	1) Resumen del Proyecto
2. Background	2) Antecedentes
3. Project Overview	3) Descripción del Proyecto
4. Evaluation Process and Criteria	4) Proceso y Criterios de Evaluación
5. Application Process and Instruction	5) Proceso de Solicitud e Instrucciones

1. Project Summary / Resumen del Proyecto

ONE Neighborhood Builders seeks an organization or business to distribute a minimum of 50 bikes and repair kits and offer bike maintenance and repair workshops to low-income residents of 02908 and 02909.

ONE Neighborhood Builders busca una organización o empresa para distribuir un mínimo de 50 bicicletas y kits de reparación, y ofrecer talleres de mantenimiento y reparación de bicicletas a residentes de bajos ingresos de las áreas con códigos postales 02908 y 02909.

2. Background / Tránsito

What is Participatory Budgeting?

Participatory Budgeting is a democratic process in which community members directly decide how to spend part of a public budget. Participatory Budgeting provides community members with real decision-making power over real money.

Participatory Budgeting (PB) started in Porto Alegre, Brazil, in 1989, as an anti-poverty measure, and since then it has spread to over 7,000 cities around the world, and has been used to decide budgets from states, counties, cities, housing authorities, schools, and other institutions.

¿Qué es Presupuesto Participativo?

El Presupuesto Participativo es un proceso democrático en el que los miembros de la comunidad deciden directamente cómo gastar una parte del presupuesto público.

El Presupuesto Participativo otorga a los miembros de la comunidad un poder real de toma de decisiones sobre dinero real.

El Presupuesto Participativo comenzó en Porto Alegre, Brasil, en 1989, como una medida contra la pobreza, y desde entonces se ha extendido a más de 7,000 ciudades en todo el mundo, y se ha utilizado para decidir presupuestos en estados, condados, ciudades, autoridades de vivienda, escuelas y otras instituciones.

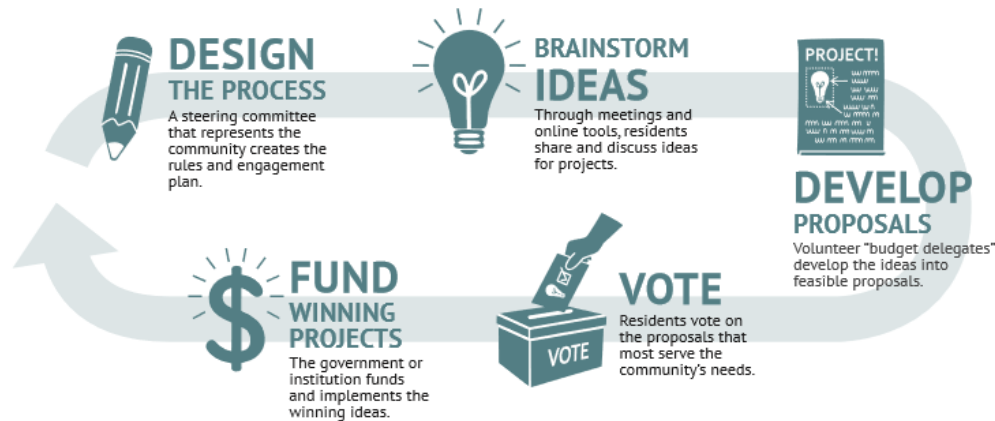

Photo Credit: Participatory Budgeting Project
(Crédito de la Foto: Proyecto de Presupuesto Participativo)

About the Nine Neighborhood Fund and Central Providence Opportunities: A Health Equity Zone

The Nine Neighborhood Fund is a participatory budgeting initiative funded through the Executive Office of Health and Human Services (EOHHS) and Blue Meridian Partners. From 2022-2023, the Nine Neighborhood Fund allocated \$1 million towards projects that would address community health in the nine neighborhoods of 02908 and 02909.

The Nine Neighborhood Fund voting took place from June 6 – June 20 and eight projects received the most votes and will be implemented. All eight winning projects [can be found here](#).

The Nine Neighborhood Fund is an initiative of Central Providence Opportunities: A Health Equity Zone (CPO-HEZ). CPO-HEZ is a place-based comprehensive initiative aimed at increasing economic mobility and health equity across nine neighborhoods in Central Providence. Our vision is that all residents of Central Providence will live healthy, stable lives and be empowered to impact the conditions in their community.

Sobre el Fondo de los Nueve Barrios y Oportunidades de Providence Central: Una Zona de Equidad en Salud

El Fondo de los Nueve Barrios es una iniciativa de presupuesto participativo financiada a través de la Oficina Ejecutiva de Salud y Servicios Humanos (EOHHS) y Blue Meridian Partners. Desde el 2022 al 2023, el Fondo de Nueve Vecindarios asignó \$1 millón para proyectos que abordarían la salud comunitaria en los nueve vecindarios de 02908 y 02909.

La votación del Fondo de los Nueve Barrios tuvo lugar del 6 de junio al 20 de junio y ocho proyectos recibieron la mayoría de los votos y serán implementados. [Todos los proyectos ganadores se pueden encontrar aquí](#).

El Fondo de los Nueve Barrios es una iniciativa de *Central Providence Opportunities: Una Zona de Equidad en Salud (CPO-HEZ)*. CPO-HEZ es una iniciativa integral centrada en el lugar, con el objetivo de aumentar la movilidad económica y la equidad en salud en los nueve barrios de Providence Central. Nuestra visión es que todos los residentes de Providence Central vivirán vidas saludables y estables, y estarán empoderados para impactar las condiciones en su comunidad.

3. **Project Overview / Descripción del Proyecto**

This project will distribute bikes, helmets, and repair kits to a minimum of 50 low-income residents of Central Providence (02908 and 02909). Additionally, bike maintenance and repair workshops will be offered to ensure that those who receive bikes are able to maintain their bikes past the grant period.

The text from the Nine Neighborhood Fund Ballot is provided below:

Distribute 50 bikes and repair kits and offer bike maintenance and repair workshops to low-income residents of 02908 and 02909

Este proyecto distribuirá bicicletas, cascos y juegos de herramientas de reparación a un mínimo de 50 residentes de bajos ingresos en Providence Central (02908 y 02909). Además, se ofrecerán talleres de mantenimiento y reparación de bicicletas para asegurar que aquellos que reciban bicicletas puedan mantenerlas más allá del período de la subvención.

El texto de la boleta del Fondo de los Nueve Barrios se proporciona a continuación:
Distribuir 50 bicicletas y juegos de herramientas de reparación y ofrecer talleres de mantenimiento y reparación de bicicletas a residentes de bajos ingresos de 02908 y 02909

Statement of Need

Bikes can offer a low-cost option for transportation for people who are unable to drive or afford the extensive costs that come with car ownership.

Additionally, having a bike allows for a transportation option that is not reliant on public transportation, which can offer flexibility for those who need to get to work or school. If more residents can use bikes as their primary form of transportation, it also decreases the number of cars on the road, reducing traffic and greenhouse emissions.

Declaración de Necesidad

Las bicicletas pueden ofrecer una opción de transporte económica para personas que no pueden conducir o costear los gastos extensos asociados con la propiedad de un automóvil. Además, tener una bicicleta proporciona una opción de transporte que no depende del transporte público, lo que brinda flexibilidad a aquellos que necesitan llegar al trabajo o a la escuela. Si más residentes pueden utilizar bicicletas como su forma principal de transporte, también se reduce el número de automóviles en la carretera, disminuyendo el tráfico y las emisiones de gases de efecto invernadero.

Scope of Work

ONE Neighborhood Builders seeks an organization or business to procure bicycles, bicycle gear, and provide bike maintenance and repair workshops. Specifically, this scope of work includes:

- Purchasing and coordinating delivery and temporary storage of a minimum of 50 bicycles, repair kits, and helmets
- Distribute bicycles to low-income residents of Central Providence ensuring equitable distribution across the nine neighborhoods. Distribution strategy could include events and/or partnering with youth or other existing community programs
- Provide bicycle maintenance and repair workshops for 25 or more community members

Ámbito de Trabajo"

ONE Neighborhood Builders busca una organización o empresa para adquirir bicicletas, equipo para bicicletas y ofrecer talleres de mantenimiento y reparación de bicicletas.

Específicamente, este ámbito de trabajo incluye:

- Compra y coordinación de la entrega y almacenamiento temporal de un mínimo de 50 bicicletas, kits de reparación y cascos.
- Distribuir bicicletas a residentes de bajos ingresos de Providence Central asegurando una distribución equitativa en los nueve vecindarios. La estrategia de distribución podría incluir eventos y/o colaboración con programas comunitarios existentes, como los dirigidos a jóvenes.
- Ofrecer talleres de mantenimiento y reparación de bicicletas para 25 o más miembros de la comunidad.

Budget

This project has a maximum budget of \$27,000 The Preliminary Budget for this project has been created by Project Delegates during the Proposal Development Proposal phase and can be seen below. Organizations and businesses responding to this RFP may propose reallocations of the proposed budget if invited to the next phase of the RFP selection process.

Programmatic projects have an additional 10% cost overflow built-in which cannot be incorporated as part of the proposed budget.

Awardees may not spend funds on items outside the stated budget without prior approval from ONE Neighborhood Builders. Please see Addendum B for a complete list of non-allowable expenditures.

Presupuesto

Este proyecto tiene un presupuesto máximo de \$27,000. El Presupuesto Preliminar para este proyecto ha sido creado por los Delegados del Proyecto durante la fase de Desarrollo de Propuestas y se puede ver a continuación. Las organizaciones y empresas que respondan a esta Solicitud de Propuestas (RFP, por sus siglas en inglés) pueden proponer reasignaciones del presupuesto propuesto si se les invita a la siguiente fase del proceso de selección de la RFP.

Los proyectos programáticos tienen un sobrecosto adicional del 10% incorporado que no se puede incluir como parte del presupuesto propuesto. Los beneficiarios no pueden gastar fondos en ítems fuera del presupuesto declarado sin la aprobación previa de ONE Neighborhood Builders. Consulte el Apéndice B para obtener una lista completa de gastos no permitidos.

Item name <i>Nombre del ítem</i>	How many <i>¿Cuántos?</i>	Cost per item <i>Costo por ítem</i>	Total Cost <i>Costo Total</i>
Bikes <i>Bicicletas</i>	50	\$300	\$15,000
Bike Repair Kit <i>Juegos de Herramientas para Bicicletas</i>	50	\$50	\$2,500
Helmets <i>Cascos</i>	50	\$20	\$1,000
Bike Repair Training/ Workshop <i>Entrenamiento/Talleres de Reparación de Bicicletas</i>			\$2,500
Locks <i>Cerraduras/Candados</i>	50	\$20	\$1,000
Distribution event <i>Evento de Distribución</i>	1	\$2,300	\$2,300
Administrative cost 10% Gastos Administrativos 10%			\$2,700
		Total	\$27,000

4. Evaluation Process and Criteria / Criterios de Evaluación

CPO-HEZ will convene a subcommittee with representation from residents, nonprofit partners, relevant municipal agencies, and ONE Neighborhood Builders, the backbone agency of CPO-HEZ.

Project subcommittees will review all complete proposals and expects to evaluate each proposal using the following criteria:

CPO-HEZ convocará un subcomité con representación de residentes, socios sin fines de lucro, agencias municipales relevantes y ONE Neighborhood Builders, la agencia principal de CPO-HEZ. Las solicitudes se evaluarán en función de los siguientes criterios.

El subcomité del proyecto revisará todas las propuestas completas y esperan evaluar cada propuesta utilizando los siguientes criterios:

Criteria Area <i>Área de Criterios</i>	Proposal Demonstrates <i>La Propuesta Demuestra</i>	Maximum Score per Category <i>Puntuación Máxima por Categoría</i>
Completeness <i>Compleitud</i>	All specified application components are included in the correct format and all questions have been addressed. <i>Todos los componentes especificados en la solicitud están incluidos en el formato correcto y se han abordado todas las preguntas.</i>	10 points 10 puntos
Community Involvement <i>Participación Comunitaria</i>	Evidence that community will be equitably involved in the design and leadership of project implementation. <i>Evidencia de que la comunidad participará de manera equitativa en el diseño y liderazgo de la implementación del proyecto.</i>	25 points 25 puntos
Health Equity Alignment <i>Alineación con la Equidad en Salud</i>	Clear articulation and clear demonstration of serving BIPOC residents of 02908 and 02909. <i>Articulación clara y demostración evidente de</i>	30 points 30 puntos

	<i>servir a residentes de BIPOC (negros, indígenas y personas de color) de 02908 y 02909.</i>	
Capacity, Readiness, and Impact <i>Capacidad, Preparación e Impacto</i>	<p>Clear demonstration of ability and capacity to conduct all activities and actions of project implementation.</p> <p>Ability to conduct project activities in a way that will maximize impact</p> <p>Evidence of relevant experience to complete all aspects of project.</p> <p><i>Demostración clara de la capacidad y habilidad para llevar a cabo todas las actividades y acciones de la implementación del proyecto.</i></p> <p><i>Capacidad para llevar a cabo las actividades del proyecto de manera que maximice el impacto.</i></p> <p><i>Evidencia de experiencia relevante para completar todos los aspectos del proyecto.</i></p>	<p>25 points</p> <p>25 puntos</p>
Sustainability <i>Sostenibilidad</i>	<p>The applicant has demonstrated the potential to achieve long-term change beyond the end of the performance period.</p> <p><i>El solicitante ha demostrado el potencial para lograr un cambio a largo plazo más allá del final del periodo de rendimiento.</i></p>	<p>10 points</p> <p>10 puntos</p>

Top scoring organizations will be invited to participate in an interview with subcommittee members.

If RFP responses received do not meet the standard of subcommittees, the Nine Neighborhood Fund reserves the right to re-release the RFP or advance a different procurement strategy.

Las organizaciones con las puntuaciones más altas serán invitadas a participar en una entrevista con los miembros del subcomité.

Si las respuestas a la Solicitud de Propuestas (RFP, por sus siglas en inglés) no cumplen con el estándar del subcomité, el Fondo del Vecindario Nueve se reserva el derecho de volver a publicar la RFP o avanzar hacia una estrategia de adquisición diferente.

5. Application Process and Instructions / Proceso de Solicitud e Instrucciones

This project was designed by Project Delegates of the Nine Neighborhood Fund Initiative, as outlined in Addendum A. The Nine Neighborhood Fund is looking for an implementor who will execute the project in line with this vision in a timely manner.

Este proyecto fue diseñado por los Delegados del Proyecto de la Iniciativa del Fondo de los Nueve Barrios, según se detalla en el Anexo A. El Fondo de los Nueve Barrios busca un ejecutor que lleve a cabo el proyecto de acuerdo con esta visión.

Timeline / Cronograma	Activities / Actividades
<p><i>Kick-off</i> November 2023- January 2024</p> <p><i>Inicio</i> <i>Noviembre de 2023 - Enero de 2024</i></p>	<ol style="list-style-type: none"> 1) November 20: RFP Published 2) November 28, November 30, December 6: Information Sessions 3) December 15: Applications due to ONE NB 4) Review and selection of proposals 5) Applicants notified of final decisions 6) Contracts signed <ol style="list-style-type: none"> 1) <i>20 de noviembre: Publicación de la Solicitud de Propuestas (RFP)</i> 2) <i>28 de noviembre, 30 de noviembre, 6 de diciembre: Sesiones informativas</i> 3) <i>15 de diciembre: Fecha límite para las solicitudes en ONE NB</i> 4) <i>Revisión y selección de propuestas</i> 5) <i>Notificación a los solicitantes de decisiones finales</i> 6) <i>Firma de contratos</i>
<p><i>PHASE 1</i> January – March 2024</p>	<ol style="list-style-type: none"> 1) Action Planning

<p><i>FASE 1</i> <i>Enero - Marzo de 2024</i></p>	<ul style="list-style-type: none"> a) Developing cross-organizational teams with residents b) Develop plans of implementation and evaluation structure c) Compliance and technical assistance <ul style="list-style-type: none"> 1) <i>Planificación de Acciones</i> <ul style="list-style-type: none"> a) <i>Desarrollar equipos interorganizacionales con residentes</i> b) <i>Elaborar planes de implementación y estructura de evaluación</i> c) <i>Cumplimiento y asistencia técnica</i>
<p>Phase 2 April – September 2024</p> <p><i>Fase 2</i> <i>Abril - Septiembre de 2024</i></p>	<ul style="list-style-type: none"> 1) Action plan implementation: Providing services, engaging communities 2) Monthly project team meetings 3) Midpoint progress reports 4) Technical assistance <ul style="list-style-type: none"> 1) <i>Prestación de servicios, participación de comunidades</i> 2) <i>Reuniones mensuales del equipo del proyecto</i> 3) <i>Informes de progreso a mitad de camino</i> 4) <i>Asistencia técnica</i>
<p>Phase 3 September 2024</p> <p><i>Fase 3</i> <i>Septiembre del 2024</i></p>	<ul style="list-style-type: none"> 1) Completion of project implementation 2) Final reports 3) Sustainability planning <ul style="list-style-type: none"> 1) <i>Conclusión de la implementación del proyecto</i> 2) <i>Informes finales</i> 3) <i>Planificación de sostenibilidad</i>

To answer questions related to Nine Neighborhood Fund Requests for Proposals, we will hold information sessions on the following dates:

- Tuesday, November 28 12pm-1:30pm via Zoom
- Thursday, November 30 9am-11am at Biz Bodega (222 Manton Avenue)
- Wednesday, December 6 from 4pm-5:30pm at Biz Bodega (222 Manton Avenue)

Submit responses to the application questions by 11:59PM EST on December 15, 2023, to Dominique Resendes, Associate Director of Community Infrastructure, at resendes@onenb.org

Applicants can respond to the Request for Proposals in Spanish or English.

Para responder a preguntas relacionadas con las Solicitudes de Propuestas del Fondo del Vecindario Nueve, celebraremos sesiones informativas en las siguientes fechas:

- Martes, 28 de noviembre de 12pm a 1:30pm a través de Zoom
- Jueves, 30 de noviembre de 9am a 11am en Biz Bodega (222 Manton Avenue)
- Miércoles, 6 de diciembre de 4pm a 5:30pm en Biz Bodega (222 Manton Avenue)

Envíe las respuestas a las preguntas de la solicitud antes del final del día, el 15 de diciembre de 2023, a Dominique Resendes, Directora Asociada de Infraestructura Comunitaria, a la dirección de correo electrónico resendes@onenb.org.

Los solicitantes pueden responder a la Solicitud de Propuestas en español o inglés.

ADDENDUM A

Project Title/ Título del Proyecto: Bike distribution and repair

Committee name/Nombre del Comité: Youth

Location/Ubicación: Across Central Providence

Social Determinants of Health to be addressed with the project:

Short Description/ Descripción Breve: [Short description of project as you want it to appear on the ballot (25-50 words)] / [Breve descripción del proyecto como desea que aparezca en la boleta (25-50 palabras)]

Distribute 50 bikes and repair kits and offer bike maintenance and repair workshops to low-income residents of 02908 and 02909.

Long Description: [1-2 paragraphs per question] / **Descripción larga:** [1-2 párrafos cada pregunta]

Why is this project necessary? What local problems or needs does it address?

¿Por qué es necesario este proyecto? ¿Qué problemas o necesidades locales aborda?

Bikes can offer a low-cost option for transportation for people who are unable to drive, or afford the extensive costs that come with car ownership. Additionally, having a bike allows for a transportation option that is not reliant on public transportation, which can offer flexibility for those who need to get to work or school. If more residents can use bikes as their primary form of transportation, it also decreases the amount of cars on the road, reducing traffic and greenhouse emissions.

Description of the project (be as **detailed** as possible).

Descripción del proyecto (ser lo más detallado posible).

Who will the project benefit?

¿A quién beneficiará el proyecto?

This project will benefit low-income residents who do not have a vehicle or are looking for a more sustainable way of getting around.

What impacts will the project have?

This project will increase access to bicycles, providing people with more transportation options.

Discussion of project feasibility.

Discusión de la viabilidad del proyecto.

In addition to administering bikes, this proposal also includes a bike repair class and each participant who receives a bike will receive a repair kit. This will ensure that they are able to continue maintaining their bikes!

Project Budget (include all expenses, including materials and personnel needed)

El presupuesto del proyecto (incluye todos los gastos)

(A) Item name/ Nombre del artículo/	(B) How many/ Cuántos/ Quantos	(C) Cost per item/ Costo por artículo	(D) Total Cost of Item (B x C)/ Costo total de Artículo (B x C)
Bikes	50	\$300	\$15,000
Bike Repair Kit	50	\$50	\$2,500
Helmets	50	\$20	\$1,000
Bike Repair Training/			\$2,500

Workshop			
Locks	50	\$20	\$1,000
Distribution event	1	\$2,300	\$2,300
Administrative cost 10%			\$27,00
Cost Overrun 10%			\$3,000

**TOTAL COST OF THE PROJECT (add up everything in column D) /
COSTO TOTAL DEL PROYECTO (sume todo en la columna D)**

TOTAL: \$ 30,000_____

Photos/images / Fotos/imágenes

ADDENDUM B

Disallowable Uses of HSTP Funds for Participatory Budgeting

EOHHS requires that HSTP incentive funds **will not** be used for specific expenditures as outlined below. These non-allowable expenditures have been developed in alignment with Section 2 CFR 200 which outlines Financial Management and Internal Control Requirements for receipt, tracking and use of federal funds by non-Federal awardees. EOHHS will vet projects before they are voted on by the community to ensure that they meet the requirements of allowable expenditures.

General Disallowable Uses

Expenditures cannot include the following:

- Alcoholic beverages
- Medical Marijuana
- Certain Capital expenditures (unless approved in advance by EOHHS) *See guidance below
- Credit Card Payments
- Debt restructuring and bad debt
- Student Loan Repayment
- Defense and prosecution of criminal and civil proceedings, and claims
- Donations, fund raising, and investment management costs
- Fines and penalties
- Goods or services for personal use, including but not limited to entertainment, gift cards or other cash equivalents
- Idle facilities and idle capacity
- Insurance and indemnification
- Licenses (drivers, professional or vocational)
- Lobbying
- Memberships and subscription costs

Duplication Disallowable Uses

HSTP funding cannot substitute, duplicate, or replace services or goods that are available through other state or federal programs (e.g., Supplemental Nutrition Assistance Program (SNAP), SNAP Nutritional Education (SNAP-Ed), the Special Supplemental Nutrition Program

for Women, Infants, and Children (WIC) or other RI Medicaid MCO and FFS (wrap) Covered Services. Potential areas of duplication include, but are not limited to:

- RI Medicaid Covered Services.
- Services that are duplicative of services a member is already receiving or services where other funding sources are available such as services that a Medicaid beneficiary is eligible for, and able to receive from a federal agency, or another state agency. In certain cases, a beneficiary may not be “able to” access certain programs and thus HSTP funds may be utilized. Such cases may include, but are not limited to, situations where:
 - A program has run out of funds or lacks capacity (e.g., organization does not have the resources to assist with additional enrollment)
 - There is delayed access to services or goods (e.g., wait list, waiting for a determination on eligibility and availability).

While HSTP funds cannot duplicate federal or state benefits or services, they can supplement such programs.

Capital Expenditures Guidance

HSTP funds made available through the PB process may not be used to fund capital expenditures that generate revenue for a private entity or entities (e.g., renovation or expansion of a private business). Capital expenditures for public benefit will be allowable. EOHHS will be available throughout the process to advise on allowable and disallowable capital expenditures and will vet projects before they are voted on by the community to ensure that they meet the requirements for capital expenditures.